



• BERGOMUM •



Bibl. Civica "A. Mai",
BERGAMO
R.E. 618537

BERGOMUM

BOLLETTINO DELLA CIVICA BIBLIOTECA ANGELO MAI
DI BERGAMO

Anno LXXXVI - 1991

N. 1 - gennaio-marzo

Publicazione trimestrale.

ISSN 0005-8955.

Publicità inferiore al 70%.

Casa Editrice e Tipografia Secomandi - Bergamo



STUDI TASSIANI

Anno XXXVIII -1990

N. 38

SOMMARIO

| SAGGI E STUDI | pag. |
|--|-----------|
| M. MAZZOLINI, <i>Tasso e Gesualdo, ovvero del suono dei pensieri</i> | 7-40 |
| L. MILITE, <i>I manoscritti E₁ ed F₂ delle Rime del Tasso</i> | 41-70 |
| V. MARTIGNONE, <i>La struttura narrativa del codice Chigiano delle Rime tassiane</i> | 71-128 |
| MISCELLANEA | |
| M. PASTORE PASSARO, <i>«Il Re Torrismondo» del Tasso</i> | 129-141 |
| D. CHIODO, <i>Partenope in Arcadia. Alle radici dell'ispirazione bucolica in Tasso</i> | 143-162 |
| RASSEGNA BIBLIOGRAFICA DEGLI STUDI TASSIANI (1986-1987) (a cura di L. CARPANÉ) | |
| | 163-222 |
| NOTIZIARIO | |
| <i>Assegnazione del Premio Tasso 1990</i> | 223-229 |
| RECENSIONI E SEGNALAZIONI | |
| <i>Statuto, Regolamento, Biblioteca del «Centro di Studi Tassiani»</i> | 269-277 |
| <i>Appendice alla Bibliografia Tassiana di Luigi Locatelli, studi sul Tasso</i> (a cura di T. FRIGENI) | 2619-2670 |

PREZZI DI ABBONAMENTO

| |
|---|
| Associazione all'annata LXXXV Italia L. 40.000 - Estero L. 80.000 |
| Ogni fascicolo Italia L. 20.000 - Estero L. 80.000 |
| Ogni fascicolo arretrato Italia L. 30.000 - Estero L. 60.000 |

Abbonamento cumulativo annuale ai periodici della Biblioteca (*Bergomum*; due numeri dei *Quaderni della cultura di base*, L. 20.000; un numero di *Ex filia*, L. 10.000) Italia L. 60.000 - Estero L. 80.000

Per l'abbonamento (prima associazione o rinnovo) si prega di far uso del C.C. Post. 11312246 intestato a: AMMINISTRAZIONE «BERGOMUM» Bollettino della CIVICA BIBLIOTECA - Piazza Vecchia, 15 - Bergamo.

CENTRO DI STUDI TASSIANI - BERGAMO



PREMIO TASSO 1991

Il Centro di Studi Tassiani di Bergamo bandisce per l'anno 1991 un premio di lire *due milioni* da assegnarsi ad uno studio critico o storico, o ad un contributo linguistico o filologico, sulle opere del Tasso.

Il contributo, che deve avere carattere di originalità e di rigore scientifico, ed essere inedito, deve avere un'estensione non inferiore alle quindici e non superiore alle cinquanta cartelle dattiloscritte.

I dattiloscritti dei saggi, in triplice copia, e le eventuali fotografie dei documenti (in copia unica) vanno inviati al

**«Centro di Studi Tassiani»
presso la Civica Biblioteca di Bergamo,
entro il 15 giugno 1991.**

Il saggio premiato sarà pubblicato in «Studi Tassiani».

L'argomento tassiano è lasciato alla libera scelta del concorrente.

Si vorrebbe peraltro segnalare l'opportunità di colmare certe vistose lacune - già in parte indicate in precedenti fascicoli del periodico - negli studi sul Tasso.

Sarebbero auspicabili, ad esempio, studi sulle singole *Prose diverse* del Tasso; incremento sistematico agli studi critici metodologicamente attualizzati delle «fonti» tassiane, a cominciare da quelle virgiliane e petrarchesche, magari tesaurizzando il copioso materiale tardo-ottocentesco (sarebbe inoltre utile che questo tipo di studi non si limitasse alle opere poetiche e mag-

giori); parimenti auspicabile che qualcuno facesse il punto in modo esauriente sull'iconografia tassiana, sulle opere di pittura, di scultura e di musica ispirate al Tasso (argomenti su cui si hanno vari contributi sparsi ma non studi complessivi aggiornati). Di estremo interesse sarebbe poi uno studio stilistico comparativo dell'*Aminta* e delle *Rime*: ma si può compiere solo previa l'edizione critica e la cronologizzazione delle *Rime* a cui si sta attendendo, così come uno studio delle importantissime cosiddette *Lettere poetiche* presuppone l'ugualmente attesa edizione critica e datazione sicura delle *Lettere*.

Le copie dei saggi inviate per la partecipazione al premio non verranno restituite.

(Il bando del Premio Tasso viene diffuso come di consueto anche mediante avviso a parte).

Indirizzo per l'invio dei dattiloscritti:
Centro di Studi Tassiani, presso Biblioteca Civica «A. Mai»,
Piazza Vecchia 15, 24100 BERGAMO

THE [Illegible Title]

[Illegible text block]

[Illegible text block]

[Illegible text block]

[Illegible text block]

[Illegible text block]

[Illegible text block]

[Illegible text block]

[Illegible text block]

P R E M E S S A

I due saggi di apertura di questo numero, vincitori ex aequo del Premio Tasso 1990, sono per più versi indicativi di tendenze di studio più volte rappresentate in questa stessa sede negli ultimi anni, l'indagine filologica cioè e lo studio delle intersezioni come si sa fittissime fra la poesia del Tasso e la musica. Che poi siano le Rime a essere esplorate in questa direzione conferma la centralità di questo vastissimo corpus tassiano nelle prospettive attuali di lavoro sul Tasso, specie in vista dell'edizione nazionale delle opere. Altri due contributi, sul Torrismondo e sui rapporti del Tasso e soprattutto dell'Aminta con la tradizione bucolica, confermano d'altro canto la ricchezza di suggestioni e di prospettive offerte dal teatro tassiano.

Completano il fascicolo le consuete rubriche: da segnalare in particolare la rassegna bibliografica degli studi sul Tasso e le Recensioni e segnalazioni: due momenti di informazione e di discussione che si vorrebbero sempre più strumento di lavoro utile per i lettori e gli addetti ai lavori, ma anche luogo d'incontro degli studiosi, per la doppia via della collaborazione diretta e dell'invio di studi e saggi tassiani di cui dare notizia.

STATUTO DEL «CENTRO DI STUDI TASSIANI»

(L'Assemblea del 12 novembre 1988 ha approvato alcune modifiche allo Statuto del 19 aprile 1980, succeduto allo Statuto del 1950)

Art. I

In Bergamo, dove i Tasso ebbero le origini e fu ininterrotta la tradizione di insigni studiosi delle loro opere e dove la Civica Biblioteca custodisce la più notevole collezione tassiana di documenti, opere, studi e memorie, è costituita l'associazione

Centro di Studi Tassiani

Art. II

Il Centro ha per scopi fondamentali:

- 1) di promuovere studi e celebrazioni culturali sui Tasso, particolarmente su Torquato e Bernardo;
- 2) di far conoscere, accrescere e valorizzare sempre più la Raccolta Tassiana della Biblioteca Civica;
- 3) di pubblicare, via via aggiornati, gli schedari bibliografici lasciati da Luigi Locatelli;
- 4) di curare corrispondenze e relazioni con istituzioni culturali che si interessino di studi tassiani;
- 5) di incoraggiare la pubblicazione delle opere dei Tasso nei loro testi critici e di studi storici, estetici e filologici.

Art. III

Organo normale del Centro per la pubblicazione di saggi tassiani e dei propri atti è il periodico *Studi Tassiani*. Esso è pubblicato almeno una volta all'anno come supplemento di *Bergomum*, Bollettino della Biblioteca Civica, oppure in forma autonoma.

Art. IV

Il Centro attua le proprie iniziative mediante la collaborazione di studiosi aderenti (Soci collaboratori) e col finanziamento costituito dai contributi dei Soci ordinari e dei Soci sostenitori, nonché con interventi finanziari od altro di Enti Pubblici o privati.

Art. V

L'Assemblea degli associati elegge il Consiglio Direttivo, approva i bilanci presentati dal Consiglio e i programmi dell'attività del Centro proposti dal Consiglio.

L'Assemblea è convocata in seduta ordinaria almeno una volta all'anno entro il mese di giugno.

In seduta straordinaria può essere convocata dal Presidente o su richiesta del Consiglio.

L'Assemblea è regolarmente convocata con avviso diretto ai Soci almeno dieci giorni prima della riunione ed è regolarmente costituita in prima convocazione con la presenza della metà degli associati e in seconda convocazione con la presenza di almeno un terzo degli associati.

Le modifiche dello Statuto possono essere adottate con il voto favorevole di almeno i due terzi degli associati.

Art. VI

Il Centro è retto da un Consiglio Direttivo composto da:

- sette membri eletti dall'Assemblea (dei quali quattro debbono essere cultori in senso specifico di studi tassiani);

- due membri di diritto: il Direttore pro tempore della Biblioteca Civica «A. Mai» di Bergamo e un Rappresentante della Commissione Comunale preposta alla Biblioteca stessa.

I membri elettivi durano in carica tre anni e sono rieleggibili.

Il Consiglio elegge tra i propri membri il Presidente e nomina, anche estranei al Consiglio, il Segretario e il Tesoriere, le funzioni dei quali ultimi possono essere affidate alla stessa persona.

Il servizio di tesoreria può essere affidato a un Istituto di credito.

Il Consiglio:

- 1) stabilisce il programma delle attività del Centro;
- 2) affida gli incarichi per la redazione di *Studi Tassiani*, per le manifestazioni culturali, per la raccolta dei mezzi finanziari;
- 3) fissa la quota annuale dei Soci ordinari e l'ammontare di quella dei Soci sostenitori;
- 4) predispone il bilancio consuntivo e preventivo e li sottopone per l'approvazione all'Assemblea degli associati;
- 5) delibera su tutte le questioni inerenti all'attività del Centro e sulle proposte eventuali dei Soci.

Il Consiglio può chiamare a partecipare ai propri lavori persone competenti ed attive nei vari campi dell'attività del Centro.

Esso redige, eventualmente, in attuazione delle norme del presente Statuto, un Regolamento da approvarsi dall'Assemblea dei Soci.

Art. VII

Alla fine di ogni anno il Consiglio Direttivo dà relazione dell'attività svolta, presenta il rendiconto dell'annata ed espone il programma per il nuovo anno all'Assemblea dei Soci ordinari e sostenitori.

Art. VIII

Nel caso di scioglimento e messa in liquidazione il nome ed il patrimonio dell'associazione saranno devoluti, secondo le norme, le modalità e i tempi stabiliti dall'Assemblea, ad altra Associazione o Ente che sia in grado di garantire la destinazione a fini analoghi a quelli del presente Statuto.

Art. IX

Per quanto non espressamente previsto dal presente Statuto si applicano le norme di legge in materia.

La sede, in Bergamo, attualmente è posta in Piazza Vecchia presso la Civica Biblioteca.

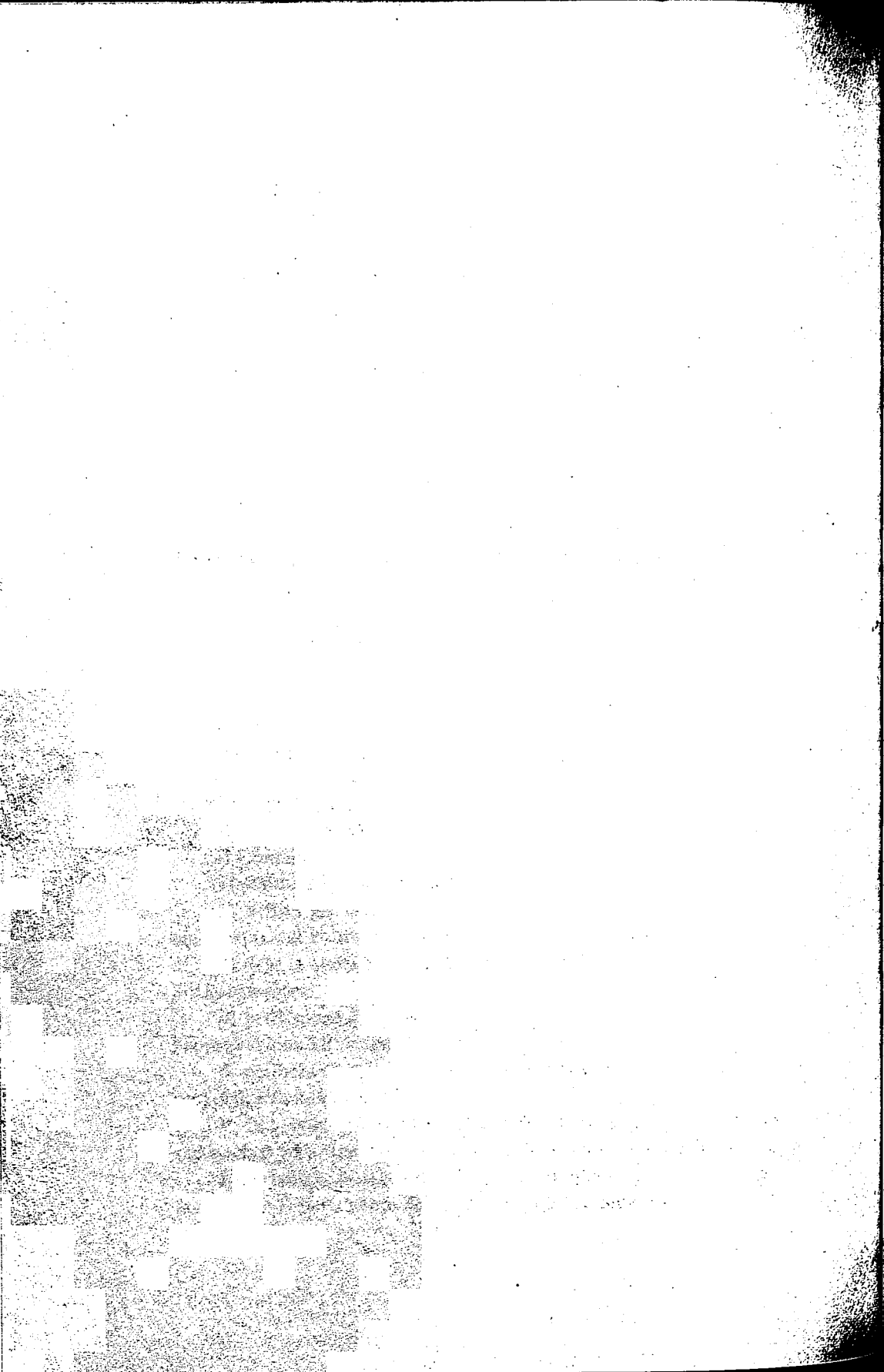
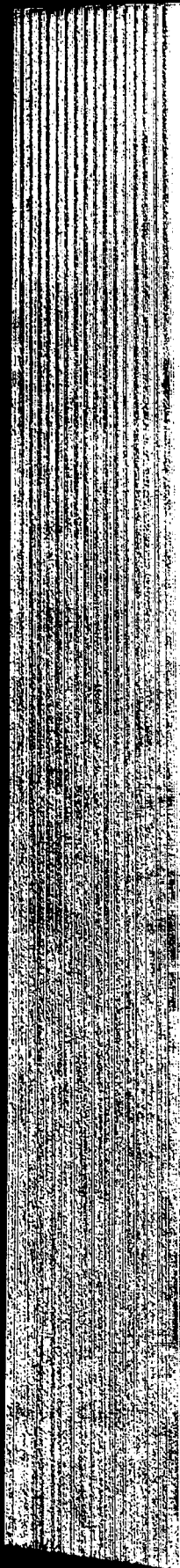

REGOLAMENTO DEL «CENTRO DI STUDI TASSIANI»

(Redatto dal Consiglio Direttivo a termini dell'art. VI ultimo comma dello Statuto del Centro e approvato il 21 aprile 1990; ratificato dall'Assemblea dei Soci il 19 maggio 1990)

1. Soci

a) Possono essere Soci, a pari titolo, per l'attuazione degli scopi di cui all'art. II dello Statuto:

- «studiosi» dei Tasso, aderenti al CENTRO;
- persone fisiche e giuridiche che favoriscano mediante collaborazioni, prestazioni, contributi le iniziative del CENTRO.

b) Si diventa Socio su iniziativa e invito del Consiglio Direttivo o per delibera del Consiglio a seguito di segnalazioni da parte di Soci del CENTRO.

Si è Soci dopo comunicazione scritta del Presidente.

c) Gli *studiosi* «*collaboratori*» costituiscono un gruppo di «collaborazione e consulenza» del Consiglio Direttivo per le attività del CENTRO; possono essere interpellati e invitati alle sedute del Consiglio Direttivo, anche se non formalmente «Soci» (ordinari o sostenitori) come previsto dallo Statuto, art. VI, penultimo comma.

d) Si permane *Socio ordinario*:

- con il pagamento della quota associativa (Statuto, art. VI);
- contribuendo alla vita del CENTRO con attività di studio, collaborazione alle iniziative, partecipazione alle manifestazioni del CENTRO.

e) Si è dichiarati *Soci sostenitori* quando si contribuisce in modo rilevante alla vita e all'attività del CENTRO, almeno nei termini di quanto stabilito dal Consiglio (Statuto, art. VI).

f) Si decade da Socio per inadempienza a quanto previsto al punto d).

g) I Soci ricevono copia della pubblicazione STUDI TASSIANI.

2. Assemblea

a) L'Assemblea è costituita (Statuto, art. V) dai Soci ordinari e sostenitori. Sono invitati e ne fanno parte anche il Direttore pro tempore della Biblioteca Civica di Bergamo e il Rappresentante della Commissione Comunale preposta alla Biblioteca stessa.

b) È convocata ed è valida secondo quanto previsto nell'art. V dello Statuto.

c) È presieduta dal Presidente (in caso di assenza del Presidente dal Vicepresidente; in caso di assenza anche del Vicepresidente dal componente più anziano di età dei membri elettivi di cui all'art. VI dello Statuto).

d) Le votazioni su persone avvengono a voto segreto; su ogni altra questione e argomento il voto è palese.

3. Consiglio Direttivo (Statuto, art. VI)

a) Il Consiglio Direttivo è composto da nove membri, dei quali sette elettivi e due di diritto. Dei membri elettivi quattro devono essere studiosi qualificati del Tasso a livello scientifico.

b) La prima adunanza del Consiglio dopo l'elezione viene convocata dal Consigliere che ha ottenuto più voti in sede di votazione; a parità di voti dal più anziano di età.

In tale prima riunione il Consiglio procede alla nomina:

- del Presidente;
- di un Consigliere con funzioni di Vicepresidente;
- del Segretario e del Tesoriere.

c) I Consiglieri che per una qualsiasi ragione cessano di far parte del Consiglio vengono sostituiti secondo l'ordine di voti conseguiti nella votazione assembleare e scadono con la scadenza ordinaria del Consiglio.

4. Presidente

Il Presidente:

- rappresenta il CENTRO;
- tiene rapporti con studiosi, Enti e Istituzioni;
- convoca e presiede il Consiglio Direttivo e l'Assemblea dei Soci;
- firma tutti gli atti dell'Associazione.

5. Anno Sociale (Statuto, art. VII)

Per «anno» agli effetti dell'attività del CENTRO s'intende l'anno solare; ugualmente agli effetti amministrativi e contabili, per cui l'esercizio va dal 1° gennaio al 31 dicembre.

6. Segretario

Il Segretario:

- redige i verbali delle riunioni del Consiglio Direttivo e delle Assemblee;

- collabora per i rapporti del CENTRO secondo le disposizioni del Presidente e del Consiglio Direttivo;
- conserva e tiene aggiornato l'archivio del CENTRO.

7. Tesoriere

Il Tesoriere:

- cura le registrazioni delle entrate e delle spese e la relativa documentazione;
- firma tutti gli atti amministrativi unitamente al Presidente (o ad eventuale delegato del Presidente);
- predispone, sulla scorta dei documenti, il rendiconto annuale.

Nel caso che il servizio di tesoreria venga affidato a un Istituto di Credito (Statuto, art. VI), il Tesoriere tiene i rapporti con tale Istituto e deposita la propria firma unitamente a quella del Presidente.

8. Finalità e oneri del CENTRO

Il CENTRO STUDI TASSIANI è Associazione senza scopo di lucro; i mezzi di cui dispone vanno utilizzati per le spese necessarie di funzionamento e per favorire e perseguire gli scopi di cui all'art. II dello Statuto.

Tutte le cariche e le prestazioni a favore del CENTRO sono gratuite; sono riconosciuti rimborsi di spese vive sostenute per e nell'interesse del CENTRO.

9. Sede

Essendo il CENTRO costituito in Bergamo (Statuto, art. I), considerato che tra i suoi scopi ha la valorizzazione della «Raccolta Tassiana» e degli «Schedari Locatelli» (Statuto, art. II), che la pubblicazione STUDI TASSIANI è in stretta connessione con BERGOMUM, Bollettino della Biblioteca Civica di Bergamo (Statuto, art. III), esso, come dalla fondazione, ha sede presso la Biblioteca Civica «A. Mai» di Bergamo.

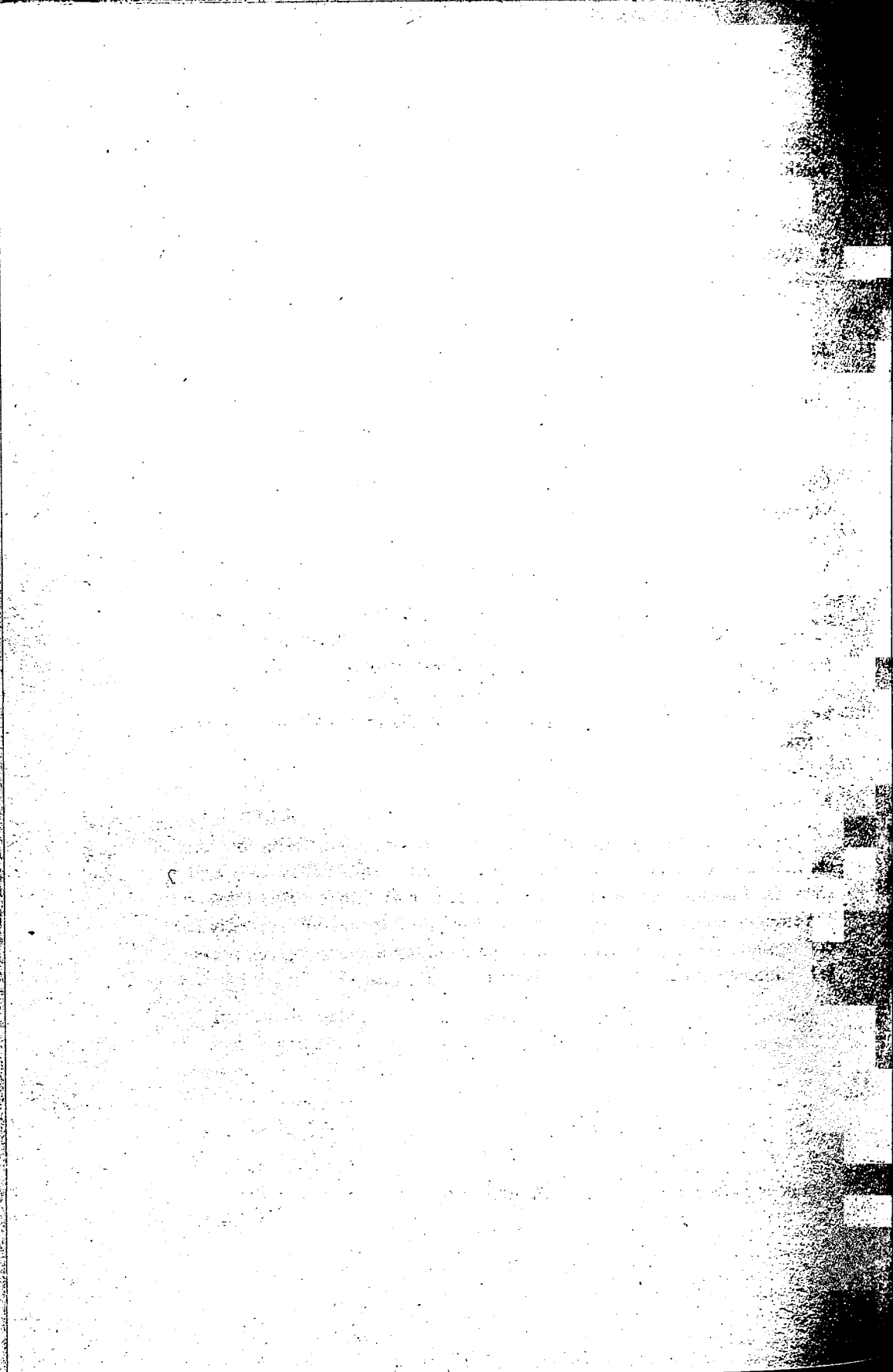
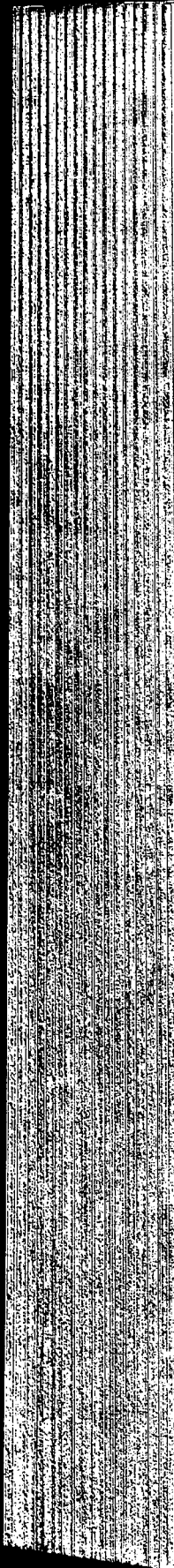

BIBLIOTECA DEL «CENTRO DI STUDI TASSIANI»

1. Coordinata con quanto indicato dall'art. II, 2 dello Statuto in ordine agli scopi del CENTRO DI STUDI TASSIANI, è costituita la Biblioteca del CENTRO DI STUDI TASSIANI, connessa con la «Raccolta Tassiana» della Biblioteca Civica «A. Mai» di Bergamo dove il CENTRO ha la propria sede.

2. La Biblioteca comprende le seguenti sezioni:

A) Archivio dei documenti del CENTRO DI STUDI TASSIANI.

B) Materiale concernente la pubblicazione della Bibliografia tassiana «Locatelli» (Statuto, art. II, 3), che è parte organica della «Raccolta Tassiana» della Biblioteca Civica.

C) Pubblicazioni promosse dal CENTRO:

- numeri della rivista STUDI TASSIANI;

- «Quaderni Tassiani» e pubblicazioni straordinarie.

D) Pubblicazioni specificamente inviate al CENTRO.

E) Copie per studiosi delle pubblicazioni di cui alla sezione C).

3. Le altre pubblicazioni di argomento tassiano (come da prassi costante dalle origini del CENTRO) sono trasmesse alla «Raccolta Tassiana» della Biblioteca Civica di Bergamo.

4. Per il pubblico e in ordine alle richieste degli studiosi interessati ad argomenti tassiani valgono norme e orari in atto presso la Biblioteca civica (*).

L'accesso alla Biblioteca del CENTRO dovrà essere autorizzato dal Direttore della Biblioteca Civica «A. Mai». È comunque esclusa la consultazione non autorizzata dalla Presidenza del CENTRO degli atti amministrativi di cui alla sezione A), sub II, III, IV.

(*) Orario in atto: ore 8.30 - 12.30 e 14.30 - 18.30 dal lunedì al sabato, escluso mercoledì pomeriggio.

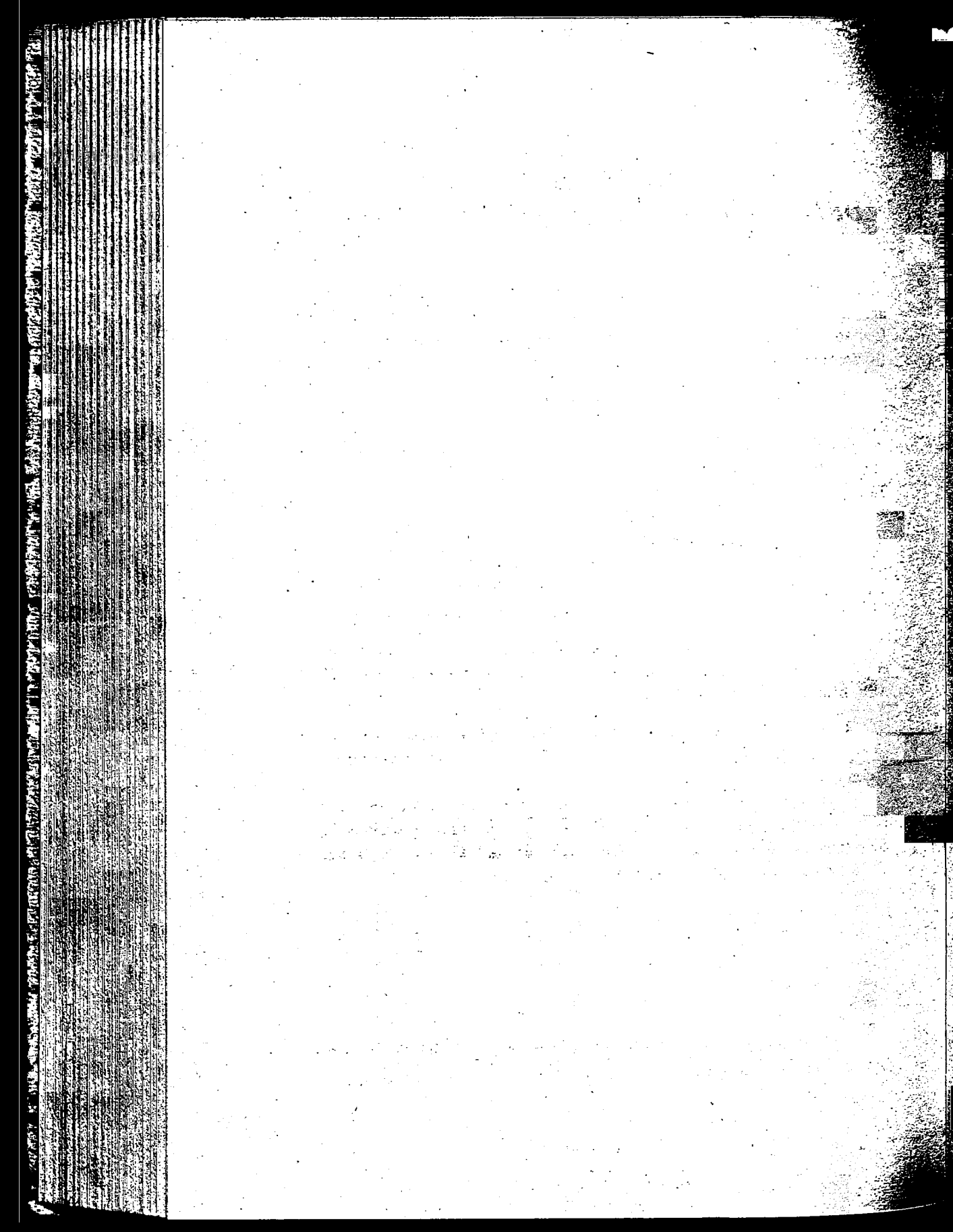

CONSIGLIO DIRETTIVO del CENTRO DI STUDI TASSIANI:

Prof. Aldo AGAZZI, Università Cattolica di Milano, Presidente
Prof. Bortolo Tommaso SOZZI, Università di Milano
Prof. Arnaldo DI BENEDETTO, Università di Torino
Prof. Guido BALDASSARRI, Università di Padova
Prof. Luigi POMA, Università di Pavia
Prof. Marcello BALLINI, Segr. Gen. Ateneo di Bergamo, Segretario
Dott. Tranquillo FRIGENI, già Segretario
Bibliotecario civico Gianni BARACHETTI

COMMISSIONE DI GESTIONE
DELLA BIBLIOTECA A. MAI (1987)

- Rag. ALBANESE G. GIACOMO
- Geom. ANTONIELLI GUSTAVO
- Prof. ARRIGONI GIACOMO
- Prof. BENDOTTI ANGELO
- Prof. DI MAURO SALVATORE
- Dott. GALATA PASQUALE
- Dott. GALATI ROBERTO
- Dott. GIROLA MARIO
- Prof. GIUSTOZZI CAVALLI LIVIA
- Sig. SALONE CARLO
- Sen. Prof. SCAGLIA G. BATTISTA
- Dott. VILLA MARIO

GLI «STUDI TASSIANI» ALL'ESTERO

Inviemo un saluto ai nostri lettori all'estero: eccone l'elenco:

ALGERIA

Cahiers Algeriens e Littérature
Compaeée faculté des Lettres
et Sciences Humaines
Algeri (Algeria)

CANADA

University of Alberta
The Library
Edmonton - Alberta (Canada)

FRANCIA

Bibliothèque Nationale
Service des Acquisitions
58, rue de Richelieu
Paris (Francia)

Prof. Maurice Javion
8, Allée d'Oxford
13-Aix en Provence (Francia)

Hélène Leroy
Université des Langues
et des Lettres
Centre de Tri
38040 Grenoble (Francia)

GERMANIA

Buchhandlung Albert Muller
Postfach 165
7000 Stuttgart 70 (Degerloch)
(Germania)

Staatsbibliothek
Breitenweg, 27
28 Bremen 1 (Germania)

Universitätsbuchhandlung
Am Hof 32
Bonn (Germania)

GRECIA

Spyros A. Evangelatos
Agias Lavras 27
Athens 902 (Grecia)

INGHILTERRA

Blackwell's Periodicals
Oxenfort Hause - Madalen Street
Oxford (England)

The Brotherton Library
The University
Leeds 2 (England)

Grant & Cutler Ltd
11 Buckingham Street, Strand
London, WC2N 6DQ (England)

JUGOSLAVIA

Studia Rómanica
Filozofski Fakultet
Zagabria (Jugoslavia)

IRLANDA

Prof. Nolan David
Department of Italian
Faculty of Arts
University College
Dublin 4 (Irlanda)

OLANDA

J. Ginnsberg
Universiteits-Boekhandel
en Antiquariat
Kort Rapenburg, 17
Leinen (Olanda)

Nijhoff Martinus
9 Lange Voorhout
Le Haye (Pays Bas)

SPAGNA

Editorial Romanica
Distribuidora
de libros italianos en Espana
Guzman el Bueno, 48 Bajo C
Madrid (Spagna)
Facultad de Filosofia y Letras
Departamento de Italiano
Ciudad Universitaria
Madrid 3 (Spagna)

SVEZIA

Universitets Biblioteket
Lund (Svezia)

SVIZZERA

Bibliothèque Cantonale
et Universale
Fribourg (Svizzera)
Prof. Jenni Adolfo
Blumlisalpstrasse 12
Muri-Bern (Svizzera)

U.R.S.S.

Biblioteca
di Leningrado (U.R.S.S.)
Biblioteca
di Mosca (U.R.S.S.)

U.S.A.

Alderman Library
Acquisitions Division
University of Virginia
Charlottesville, Virginia (U.S.A.)
Duke University Library,
Durham - N.C. (U.S.A.)
Prof. Joseph Fucilla
Northwestern University
Evanston - Illinois (U.S.A.)
Indiana University Library
Blomington - Ind. 47401 (U.S.A.)
The Library of Congress
Washington (U.S.A.)
Newberry Library
Chicago - Illinois (U.S.A.)
Ohio State University Library
Serials Division 1858
Neil Avenue
Columbus, Ohio 43210 (U.S.A.)
Richmond College Library (J)
St. George Staten Is
New York N.Y. 10301 (U.S.A.)
Serials Department
Stanford University Library
Stanford - California (U.S.A.)
Stechert & Hafner Inc.
31 East 10th Street
New York N.Y. 10003 (U.S.A.)
The University of Chicago
Library
Serials Records Department
Chicago 37 - Illinois (U.S.A.)